



VÝROČNÍ ZPRÁVA O ČINNOSTI ŠKOLY za školní rok 2024/2025



**Odborné učiliště a praktická škola Brno,
příspěvková organizace**
Lomená 530/44, Brno

V Brně dne 10.10.2025
Č.j.: 475/2025/OU

Mgr. Eva Lebedová
ředitelka OU a prš

Obsah:

Základní údaje o škole	3
Právnícká osoba vykonává činnost těchto škol a školských zařízení:	3
Okruhy doplňkové činnosti	4
Školská rada:	5
Přehled oborů vzdělání, které škola vyučuje	6
Popis personálního zabezpečení činnosti školy	7
Organizační struktura zaměstnanců OU a prš (2024 - 2025).....	7
Organizační schéma Odborné učiliště a praktická škola, příspěvková organizace, Lomená 530/44, 617 00 Brno	8
Údaje o přijímacím řízení	9
Odborné učiliště a praktická škola Brno - třídy	11
Naplňování vzdělávacích cílů stanovených ŠVP	12
Výsledky vzdělávání žáků	13
Spolupráce s rodiči a zákonnými zástupci.....	17
Hodnocení závěrečných zkoušek v řádném termínu – 2024/2025	19
Údaje o prevenci sociálně patologických jevů	20
Školní poradenský tým 2024/2025	20
Oblast speciálně pedagogické péče, realizovaná v průběhu celého šk. roku 2024/2025:	22
Výchovné komise:	23
Minimální preventivní program školy 2024– 2025	25
Vzdělávání zaměstnanců.....	29
Vzdělávání pedagogických pracovníků	29
Vzdělávání nepedagogických pracovníků	30
Aktivity a prezentace školy na veřejnosti	31
Spolupráce s ostatními subjekty v rámci kraje:	31
Spolupráce školy s výrobními podniky a jinými podnikatelskými subjekty:.....	31
Odborné exkurze, akce tříd a další vzdělávací aktivity oborů.....	33
Údaje o činnosti Domova mládeže	35
Inspekční činnost provedená ČŠI	36
Údaje o hospodaření školy za rok 2024	37

Základní údaje o škole

<u>Název právnické osoby:</u>	Odborné učiliště a praktická škola Brno, příspěvková organizace, Lomená 530/44
<u>Identifikátor právnické osoby:</u>	600 025 055
<u>Adresa:</u>	Lomená 530/ 44, 617 00 Brno
<u>Telefon:</u>	545 233 110
<u>Adresa pro dálkový přístup:</u>	sekretariat@oupslomena.cz
<u>Internetové stránky školy:</u>	www.skolalomena.cz
<u>ID datové schránky:</u>	24x2rgu
<u>Ředitelka školy:</u>	Mgr. Eva Lebedová
Ředitelka je současně statutárním orgánem právnické osoby	
<u>Právní forma:</u>	příspěvková organizace
<u>IČO:</u>	00567213
<u>Zřizovatel školy:</u>	Jihomoravský kraj se sídlem v Brně právní forma: kraj., IČO: 70 888 337 Adresa: Žerotínovo nám 3/5, 601 82 Brno
Právnická osoba byla zřízena na dobu neurčitou.	

Právnická osoba vykonává činnost těchto škol a školských zařízení:

1. Střední škola

kapacita: **448** cílová: **448** žáků

IZO: **110 025 857**

místa poskytovaného vzdělávání nebo školských služeb:

1. Lomená 44, 617 00 Brno
2. Lomená 38, 617 00 Brno

2. Domov mládeže

kapacita: 180 cílová: 180 lůžek

IZO: **110 250 036**

místa poskytovaného vzdělávání nebo školských služeb

1. Lomená 44, 617 00 Brno

3. Školní jídelna

kapacita: **2600 cílová: 2600 stravovaných**

IZO: **110 250 044**

místa poskytovaného vzdělávání nebo školských služeb

1. Lomená 44, 617 00 Brno

Datum zařazení do sítě škol:

1.1. 1993 jako Odborné učiliště Brno, Dukelská 65

1.7. 1995 jako Odborné učiliště a Speciální rodinná škola Brno, Dukelská 65

1.7. 1997 jako Odborné učiliště a Praktická škola Brno, Dukelská 65

1.11.1998 jako Odborné učiliště a Praktická škola, Brno, Lomená 44

Rejstřík škol a školských zařízení:

1.1. 2005 Odborné učiliště a Praktická škola, Brno, Lomená 44

označení druhu školy – Střední škola

Od 1.9.2017 byla provedena změna názvu příspěvkové organizace –

Odborné učiliště a praktická škola Brno, příspěvková organizace, Lomená 530/44, Brno

Okruhy doplňkové činnosti

Doplňková činnost byla povolena zřizovatelem ve zřizovací listině č.j. 27/1 ze dne 25. června 2015 pro Odborné učiliště a praktická škola Brno, příspěvková organizace.

Zřizovatel povolil okruhy doplňkové činnosti, které navazují na hlavní účel zřízení Odborné učiliště a praktická škola Brno, příspěvková organizace. Realizace doplňkové činnosti nenarušuje plnění hlavní činnosti OU a prš Brno, p.o.. Doplňková činnost je účetně vedena odděleně od hlavní činnosti. Živnostenské listy byly vystaveny dle Živnostenského zákona.

Okruhy doplňkové činnosti:

- pořádání odborných kurzů, školení a jiných vzdělávacích akcí včetně lektorské činnosti
- hostinská činnost
- ubytovací služby

Školská rada:

Zvolení členové školské rady:

Za zřizovatele:

Ing. Ladislav Hochman
Mgr. Iva Paďourková
Mgr. Marie Šebelová

Z řad pedagog. pracovníků:

Mgr. Renata Bradáčová
Mgr. Helena Prášková
Mgr. Bohdana Sedláková

Z řad rodičů:

Růžena Čechová
Veronika Karásková
Jana Sojková

Předseda školské rady:

Mgr. Helena Prášková

Přehled oborů vzdělání, které škola vyučuje

Kód oboru	Název oboru	Délka vzdělávání
23-51-E/01	Strojírenské práce – automontážní práce	3
29-51-E/02	Potravinářské práce – pekařské práce	2
29-51-E/01	Potravinářská výroba – cukrářské práce	3
33-56-E/01	Truhlářská a čalounická výroba	3
34-57-E/01	Knihářské práce	3
36-57-E/01	Malířské a natěračské práce	3
36-67-E/01	Zednické práce	3
65-51-E/01	Stravovací a ubytovací služby – kuchařské práce	3
75-41-E/01	Pečovatelské služby – pečovatelské práce	3
78-62-C/02	Praktická škola dvouletá	2

Popis personálního zabezpečení činnosti školy

Organizační struktura zaměstnanců OU a prš (2024 - 2025)

Ředitelka školy:	Mgr. Eva Lebedová
Zástupce ředitelky praktické vyučování (obory gastro a služeb) a statutární zástupce:	Mgr. Jitka Sedláčková
Zástupce ředitelky pro teoretické vyučování	Mgr. Helena Prášková
Vedoucí učitel pro technické obory od 1.1.2025	Mgr. Karel Štěpánek
Hlavní ekonom:	Ing. Martin Horák
Vedoucí domova mládeže:	Bc. Petr Žampach
Sekretariát ředitelky:	Jitka Opletalová
BOZP, PO, CO:	Mgr. Bohdana Sedláková
Výchovný poradce:	Mgr. Helena Prášková
Speciální pedagog:	Mgr. Jitka Sedláčková
Psycholog:	Bc. Andrea Krčálová
Vedoucí školní jídelny:	František Tlučhuba

Celkový stav zaměstnanců

Název		Školní rok 2024/2025
Pedagogičtí pracovníci	učitelé	19
	učitelé OV	26
	vychovatelé	6
Nepedagogičtí pracovníci		30
Celkem		81

Organizační schéma

Odborné učiliště a praktická škola, příspěvková organizace, Lomená 530/44, 617 00 Brno

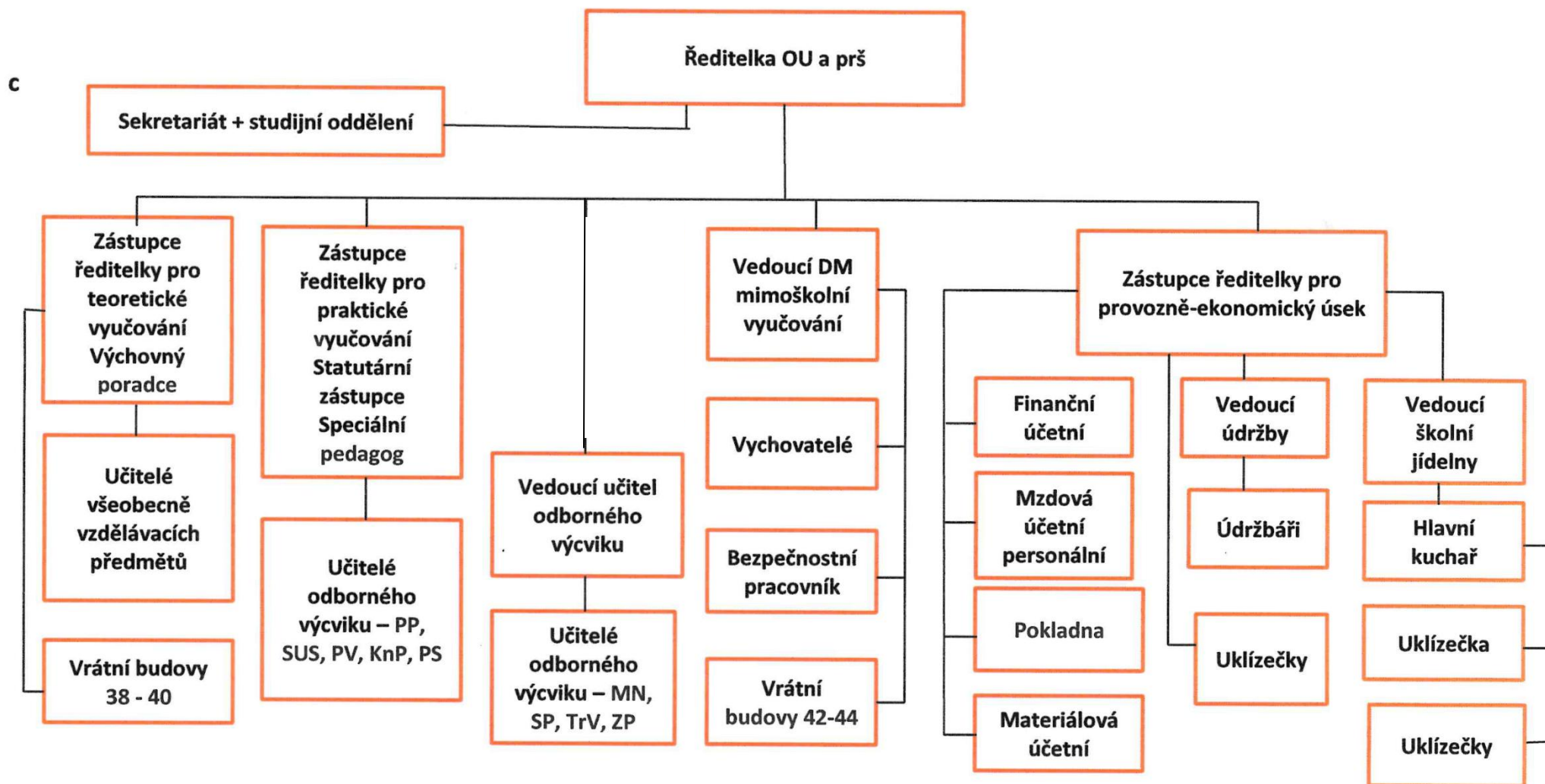

Údaje o přijímacím řízení

Přijímací řízení probíhalo v souladu se školským zákonem 561/2004 Sb. v platném znění a vyhl. 671/2004 Sb. Do konce ledna 2024 byla zveřejněna kritéria přijímacího řízení.

V prvním kole bylo podáno celkem 285 přihlášek.

Počty přihlášek pro I. kolo přijímacího řízení žáků na SŠ ve šk.roce 2024/25 (stav k 3.4.2024)

<u>Obor</u>	<u>Kód</u>	<u>počet přihl.</u>	<u>Počet přijímaných - výkon</u>
Strojírenské práce	23-51-E/01	30	29
Potravinářská výroba	29-51-E/01	43	14
Knihářské práce	34-57-E/01	11	7
Stravovací a ubytovací služby	65-51-E/01	49	43
Malířské a natěračské práce	36-57-E/01	39	14
Pečovatelské služby	75-41-E/01	21	14
Potravinářské práce	29-51-E/02	41	44
Truhlářská a čalounická výroba	33-56-E/01	36	14
Zednické práce	36-67-E/01	15	14
Praktická škola dvouletá	78-62-C/02	0	0
Celkem		285	193

Přijetí žáci v 1. kole přijímacího řízení

<u>Obor</u>	<u>Kód</u>	<u>počet přijatých</u>	<u>Počet nepřijatých</u>
Strojírenské práce	23-51-E/01	13	17
Potravinářská výroba	29-51-E/01	14	29
Knihářské práce	34-57-E/01	4	11
Stravovací a ubytovací služby	65-51-E/01	19	30
Práce ve stravování	65-51-E/02	0	0
Malířské a natěračské práce	36-57-E/01	8	31
Pečovatelské služby	75-41-E/01	6	13
Potravinářské práce	29-51-E/02	10	31
Truhlářská a čalounická výroba	33-56-E/0	12	24
Zednické práce	36-67-E/01	4	10
Praktická škola dvouletá	78-62-C/02	0	0
Celkem		90	196

Odborné učiliště a praktická škola Brno - třídy

Počet žáků k datu 02.09.2024

Ročník	Počet tříd	Počet žáků	Chlapců	Dívek
1.	7	131	61	70
2.	9	133	62	71
3.	7	84	47	37
Počet žáků		348	170	178

Třída	Třídní učitel	Ročník	Obor studia	Počet žáků	Chlapců	Dívek
KnP1+PS1	Malá	1.	7541E01 Pečovatelské služby, 3457E01 Knihařské práce	11	3	8
MNA1+SPA1+TrVA1	Souček	1.	3657E01 Malířské a natěř.práce, 3356E01 Truh.,čalounická výroba, 2351E01 Strojírenské práce	26	22	4
PPc1	Sedláková B.	1.	2951E02 Potravinářské práce	26	8	18
PP1+SUS1	Piňosová	1.	6551E01 Strav.a ubyt.sloužby, 2951E02 Potravinářské práce	15	8	7
PV1	Bradáčová	1.	2951E01 Potravinářská výroba	14	1	13
SP1+TrV1+ZP1	Juřica	1.	3356E01 Truh.,čalounická výroba, 2351E01 Strojírenské práce, 3667E01 Zednické práce	13	11	2
SUO1	Mudra	1.	6551E01 Strav.a ubyt.sloužby	26	8	18
KnP2+PS2	Köstnerová	2.	3457E01 Knihařské práce, 7541E01 Pečovatelské služby	14	4	10
MNA2+SPA2+TrVA2	Demel	2.	3657E01 Malířské a natěř.práce, 3356E01 Truh.,čalounická výroba, 2351E01 Strojírenské práce	26	24	2
PPc2	Janičková	2.	2951E02 Potravinářské práce	20	0	20
PP2	Jahnová	2.	2951E02 Potravinářské práce	10	4	6
PrŠ2	Krahulová	2.	7862C02 Praktická škola dvouletá	6	5	1
PV2	Bradáčová	2.	2951E01 Potravinářská výroba	13	2	11
SP2+TrV2+ZP2	Halík	2.	3667E01 Zednické práce, 2351E01 Strojírenské práce, 3356E01 Truh.,čalounická výroba	12	12	0
SUO2	Nováková	2.	6551E01 Strav.a ubyt.sloužby	19	6	13
SUS2	Balcarová	2.	6551E01 Strav.a ubyt.sloužby	13	5	8
KnP3+PS3	Malá	3.	7541E01 Pečovatelské služby, 3457E01 Knihařské práce	11	3	8
MNA3+SPA3+TrVA3	Rykr	3.	2351E01 Strojírenské práce, 3356E01 Truh.,čalounická výroba, 3657E01 Malířské a natěř.práce	19	18	1
PV3	Součková	3.	2951E01 Potravinářská výroba	13	2	11
SP3+TrV3	Trávníček	3.	2351E01 Strojírenské práce	6	6	0
SUO3	Krahulová	3.	6551E01 Strav.a ubyt.sloužby	18	5	13
SUS3+ZP3	Otrubová	3.	3667E01 Zednické práce, 6551E01 Strav.a ubyt.sloužby	10	6	4
TrV3	Trávníček	3.	3356E01 Truh.,čalounická výroba	7	7	0

Naplňování vzdělávacích cílů stanovených ŠVP

Pro školní rok 2024/2025 prošly školní vzdělávací programy ve vzdělávacích ve všech našich oborech drobnými změnami. Došlo ke sjednocení počtu hodin u prvních, druhých i třetích ročníků v rámci teoretických předmětů. V odborném výcviku žádné změny nebyly. Dále jako příloha byla zpracována spolupráce s neziskovou organizací AGAPO, o.p.s, Tranzitní **program** je program pro studenty a studentky středních škol se specifickými vzdělávacími potřebami, kteří si chtějí po ukončení školy najít běžné zaměstnání na otevřeném trhu práce. Studenti a studentky absolvují asistované praxe u běžných zaměstnavatelů a získávají tak pracovní i sociální dovednosti a návyky, zvyšují svou samostatnost a připravují se na přijetí do pracovního poměru na otevřeném trhu práce. Dále ve školním roce probíhalo doučování v rámci NPO realizace září–prosinec 2024 a následně realizace fáze leden–srpen 2025.

Častým tématem metodických porad bylo využívání učebních materiálů, které jsou v souladu s očekávanými výstupy stanovenými školními vzdělávacími programy. Zejména pak stanovení očekávané úrovně znalostí a dovedností tak, aby mezi úrovní očekávání jednotlivých vyučujících nebyly výrazné rozdíly. Dále pak srozumitelnost výukových materiálů (úroveň jazyka, přehlednost, rozdělení základních informací a informací rozšiřujících, další zdroje k studiu), Tématem byla také snadná dostupnost materiálů prostřednictvím našeho školního systému Edookit. V rámci hospitací v jednotlivých hodinách byl sledován soulad stanovených cílů pro danou hodinu s očekávanými výstupy školních vzdělávacích programů. Předmětem kontroly v rámci hospitační činnosti byl také obsah i přehlednost materiálů, četnost poskytování zpětné vazby žákům.

Výsledky vzdělávání žáků

Přehled klasifikace školy

Název školy: OU Brno
 Ředitel školy: Mgr. Eva Lebedová
 Školní rok: 2024/25
 Hodnoticí období: 1. pololetí 24/25

Třída	Učitel	Ø	Žáci			Celkové hodnocení				Chování			Absence					
			Ch	D	Σ	P	V	N	NH	1	2	3	A	A/žák	N	N/žák	Σ	Σ/žák
KnP1+PS1	Mgr. Markéta Malá	1,73	1	4	5	3	2	0	0	5	0	0	403	80,60	0	0,00	403	80,60
KnP1+PS1	Mgr. Markéta Malá	1,45	1	3	4	2	2	0	0	4	0	0	220	55,00	0	0,00	220	55,00
MNA1+SPA1+TrVA1	Mgr. Petr Souček	1,62	5	2	7	3	4	0	0	6	0	1	654	93,43	36	5,14	690	98,57
MNA1+SPA1+TrVA1	Mgr. Petr Souček	1,86	5	1	6	6	0	0	0	3	1	2	716	119,33	186	31,00	902	150,33
MNA1+SPA1+TrVA1	Mgr. Petr Souček	1,88	6	0	6	6	0	0	0	6	0	0	622	103,67	10	1,67	632	105,33
PPc1	Mgr. Bohdana Sedláková	2,36	5	16	21	6	7	7	1	13	2	6	2874	136,86	399	19,00	3273	155,86
PP1+SUS1	Mgr. Jana Piňosová	2,30	2	4	6	5	0	1	0	6	0	0	650	108,33	5	0,83	655	109,17
PP1+SUS1	Mgr. Jana Piňosová	1,90	3	4	7	5	2	0	0	7	0	0	314	44,86	0	0,00	314	44,86
PV1	Mgr. Renata Bradáčová	1,72	1	13	14	9	5	0	0	13	1	0	742	53,00	21	1,50	763	54,50
SP1+TrV1+ZP1	Mgr. Vlastimil Juřica	2,15	4	2	6	5	0	1	0	5	1	0	701	116,83	0	0,00	701	116,83
SP1+TrV1+ZP1	Mgr. Vlastimil Juřica	1,95	6	0	6	4	2	0	0	5	0	1	482	80,33	0	0,00	482	80,33
SP1+TrV1+ZP1	Mgr. Vlastimil Juřica	1,86	2	0	2	1	1	0	0	2	0	0	148	74,00	0	0,00	148	74,00
SUO1	Mgr. Pavel Mudra	1,84	6	12	18	11	1	4	2	17	0	1	1818	101,00	169	9,39	1987	110,39
KnP2+PS2	Mgr. Gabriela Köstnerová	1,65	4	2	6	4	2	0	0	6	0	0	466	77,67	0	0,00	466	77,67
KnP2+PS2	Mgr. Gabriela Köstnerová	1,71	0	7	7	5	2	0	0	7	0	0	445	63,57	0	0,00	445	63,57
MNA2+SPA2+TrVA2	Mgr. Ladislav Demel	1,71	9	0	9	4	5	0	0	7	1	1	766	85,11	48	5,33	814	90,44
MNA2+SPA2+TrVA2	Mgr. Ladislav Demel	1,74	11	0	11	7	3	1	0	10	0	1	1161	105,55	46	4,18	1207	109,73
MNA2+SPA2+TrVA2	Mgr. Ladislav Demel	1,68	4	2	6	2	3	0	1	4	1	1	398	66,33	189	31,50	587	97,83
PPc2	Mgr. Kateřina Janíčková	2,59	0	17	17	8	1	8	0	17	0	0	2322	136,59	22	1,29	2344	137,88
PP2	Bc. Soňa Jahnová	2,10	4	5	9	5	3	1	0	8	1	0	690	76,67	14	1,56	704	78,22
PrŠ2	Ing. Veronika Balcarová, Mgr. Jaroslava Krahulová	1,06	5	1	6	0	6	0	0	6	0	0	814	135,67	0	0,00	814	135,67
PV2	Mgr. Renata Bradáčová	1,64	2	11	13	11	2	0	0	13	0	0	729	56,08	0	0,00	729	56,08
SP2+TrV2+ZP2	Bc. Tomáš Halík	1,68	4	0	4	3	1	0	0	4	0	0	185	46,25	0	0,00	185	46,25

Třída	Učitel	Ø	Žáci			Celkové hodnocení				Chování			Absence					
			Ch	D	Σ	P	V	N	NH	1	2	3	A	A/žák	N	N/žák	Σ	Σ/žák
SP2+TrV2+ZP2	Bc. Tomáš Halík	1,55	2	0	2	2	0	0	0	2	0	0	84	42,00	0	0,00	84	42,00
SP2+TrV2+ZP2	Bc. Tomáš Halík	2,18	5	0	5	4	1	0	0	5	0	0	402	80,40	3	0,60	405	81,00
SUO2	PhDr. Irena Nováková	1,72	5	10	15	13	0	1	1	13	0	2	1353	90,20	125	8,33	1478	98,53
SUS2	Ing. Veronika Balcarová	1,86	5	8	13	9	3	1	0	13	0	0	1014	78,00	0	0,00	1014	78,00
KnP3+PS3	Mgr. Markéta Malá	1,84	2	4	6	4	2	0	0	6	0	0	295	49,17	0	0,00	295	49,17
KnP3+PS3	Mgr. Markéta Malá	1,68	1	5	6	2	4	0	0	5	1	0	318	53,00	3	0,50	321	53,50
MNA3+SPA3+TrVA3	Bc. Vojtěch Rykr, Dis.	1,87	6	0	6	5	1	0	0	3	3	0	808	134,67	34	5,67	842	140,33
MNA3+SPA3+TrVA3	Bc. Vojtěch Rykr, Dis.	1,41	7	1	8	2	6	0	0	7	0	1	703	87,88	17	2,13	720	90,00
MNA3+SPA3+TrVA3	Bc. Vojtěch Rykr, Dis.	1,70	6	0	6	4	2	0	0	6	0	0	830	138,33	4	0,67	834	139,00
PV3	Monika Součková	1,76	2	9	11	6	5	0	0	11	0	0	551	50,09	0	0,00	551	50,09
SP3+TrV3	Mgr. Lubomír Trávníček	1,67	6	0	6	5	1	0	0	5	0	1	580	96,67	0	0,00	580	96,67
SP3+TrV3	Mgr. Lubomír Trávníček	1,66	7	0	7	6	1	0	0	7	0	0	360	51,43	0	0,00	360	51,43
SUO3	Mgr. Dagmar Bublová, Mgr. Jaroslava Krahulová	2,08	4	11	15	12	1	1	1	12	3	0	1791	119,40	25	1,67	1816	121,07
SUS3+ZP3	Bc. Jarmila Otrubová	1,63	4	4	8	3	4	1	0	7	0	1	535	66,88	77	9,63	612	76,50
SUS3+ZP3	Bc. Jarmila Otrubová	1,25	2	0	2	0	2	0	0	2	0	0	339	169,50	0	0,00	339	169,50
Celkem		1,79	154	158	312	192	87	27	6	278	15	19	28283	87,48	1433	3,73	29716	91,21

Přehled klasifikace školy

Název školy: OU Brno
 Ředitel školy: Mgr. Eva Lebedová
 Školní rok: 2024/25
 Hodnotící období: 2. pololetí 24/25

Třída	Učitel	Ø	Žáci			Celkové hodnocení				Chování			Absence					
			Ch	D	Σ	P	V	N	NH	1	2	3	A	A/žák	N	N/žák	Σ	Σ/žák
KnP1+PS1	Mgr. Markéta Malá	1,68	1	4	5	4	1	0	0	5	0	0	410	82,00	0	0,00	410	82,00
KnP1+PS1	Mgr. Gabriela Kůstnerová	1,55	1	3	4	4	0	0	0	4	0	0	184	46,00	0	0,00	184	46,00
MNA1+SPA1+Tr VA1	Mgr. Petr Souček	1,22	4	2	6	1	5	0	0	6	0	0	342	57,00	0	0,00	342	57,00
MNA1+SPA1+Tr VA1	Mgr. Petr Souček	1,93	4	1	5	5	0	0	0	3	1	1	635	127,00	93	18,60	728	145,60
MNA1+SPA1+Tr VA1	Mgr. Petr Souček	1,70	6	0	6	5	1	0	0	4	1	1	471	78,50	27	4,50	498	83,00
PPc1	Mgr. Bohdana Sedláková	1,91	5	13	18	8	8	2	0	15	2	1	2162	120,11	225	12,50	2387	132,61
PP1+SUS1	Mgr. Jana Piňosová	1,87	2	4	6	4	2	0	0	5	1	0	409	68,17	17	2,83	426	71,00
PP1+SUS1	Mgr. Jana Piňosová	1,78	3	4	7	5	2	0	0	7	0	0	410	58,57	0	0,00	410	58,57
PV1	Mgr. Renata Bradáčová	1,40	1	11	12	5	6	1	0	11	0	1	721	60,08	71	5,92	792	66,00
SP1+TrV1+ZP1	Mgr. Vlastimil Juřica	1,89	4	2	6	5	1	0	0	6	0	0	540	90,00	0	0,00	540	90,00
SP1+TrV1+ZP1	Mgr. Vlastimil Juřica	1,64	5	0	5	3	2	0	0	5	0	0	295	59,00	0	0,00	295	59,00
SP1+TrV1+ZP1	Mgr. Vlastimil Juřica	1,43	3	0	3	0	1	2	0	2	1	0	313	104,33	12	4,00	325	108,33
SUO1	Mgr. Pavel Mudra	1,76	4	13	17	11	3	3	0	15	1	1	1795	105,59	181	10,65	1976	116,24
KnP2+PS2	Mgr. Markéta Malá	1,63	4	1	5	3	2	0	0	5	0	0	184	36,80	0	0,00	184	36,80
KnP2+PS2	Mgr. Gabriela Kůstnerová	1,67	0	7	7	6	1	0	0	6	1	0	451	64,43	13	1,86	464	66,29
MNA2+SPA2+Tr VA2	Mgr. Ladislav Demel	1,72	9	0	9	6	3	0	0	8	1	0	954	106,00	2	0,22	956	106,22
MNA2+SPA2+Tr VA2	Mgr. Ladislav Demel	1,72	11	0	11	8	3	0	0	10	1	0	1312	119,27	0	0,00	1312	119,27
MNA2+SPA2+Tr VA2	Mgr. Ladislav Demel	1,42	3	2	5	2	3	0	0	4	1	0	394	78,80	6	1,20	400	80,00
PPc2	Mgr. Kateřina Janíčková	2,12	0	5	5	4	0	1	0	3	2	0	692	138,40	35	7,00	727	145,40
PP2	Bc. Soňa Jahnová	2,50	0	2	2	1	0	1	0	2	0	0	199	99,50	6	3,00	205	102,50
PrŠ2	Ing. Veronika Balcarová, Mgr. Jaroslava Krahulová	1,01	5	1	6	0	4	2	0	6	0	0	649	108,17	0	0,00	649	108,17
PV2	Mgr. Renata Bradáčová	1,46	2	11	13	6	6	1	0	13	0	0	705	54,23	0	0,00	705	54,23
SP2+TrV2+ZP2	Bc. Tomáš Halík	1,52	4	0	4	3	1	0	0	4	0	0	367	91,75	0	0,00	367	91,75

Třída	Učitel	Ø	Žáci			Celkové hodnocení				Chování			Absence					
			Ch	D	Σ	P	V	N	NH	1	2	3	A	A/žák	N	N/žák	Σ	Σ/žák
SP2+TrV2+ZP2	Bc. Tomáš Halík	1,55	2	0	2	1	1	0	0	2	0	0	63	31,50	0	0,00	63	31,50
SP2+TrV2+ZP2	Bc. Tomáš Halík	1,84	5	0	5	4	1	0	0	5	0	0	370	74,00	0	0,00	370	74,00
SUO2	PhDr. Irena Nováková	1,58	5	8	13	11	2	0	0	12	1	0	1056	81,23	0	0,00	1056	81,23
SUS2	Ing. Veronika Balcarová	1,63	5	8	13	6	5	2	0	12	0	1	1088	83,69	95	7,31	1183	91,00
KnP3+PS3	Mgr. Markéta Malá	2,60	0	1	1	1	0	0	0	1	0	0	16	16,00	0	0,00	16	16,00
KnP3+PS3	Mgr. Gabriela Köstnerová	/	0	0	0	0	0	0	0	0	0	0	0	/	0	/	0	/
MNA3+SPA3+Tr VA3	Bc. Vojtěch Rykr, Dis.	2,00	1	0	1	1	0	0	0	1	0	0	188	188,00	30	30,00	218	218,00
MNA3+SPA3+Tr VA3	Bc. Vojtěch Rykr, Dis.	3,50	1	0	1	0	0	1	0	1	0	0	114	114,00	0	0,00	114	114,00
MNA3+SPA3+Tr VA3	Bc. Vojtěch Rykr, Dis.	/	0	0	0	0	0	0	0	0	0	0	0	/	0	/	0	/
PV3	Monika Součková	/	0	0	0	0	0	0	0	0	0	0	0	/	0	/	0	/
SP3+TrV3	Mgr. Lubomír Trávníček	2,00	1	0	1	1	0	0	0	1	0	0	164	164,00	0	0,00	164	164,00
SP3+TrV3	Mgr. Lubomír Trávníček	/	0	0	0	0	0	0	0	0	0	0	0	/	0	/	0	/
SUO3	Mgr. Dagmar Bublová, Mgr. Jaroslava Krahulová	2,00	0	3	3	0	1	2	0	3	0	0	360	120,00	7	2,33	367	122,33
SUS3+ZP3	Bc. Jarmila Otrubová	2,50	1	1	2	1	0	1	0	1	0	1	255	127,50	108	54,00	363	181,50
SUS3+ZP3	Bc. Jarmila Otrubová	/	0	0	0	0	0	0	0	0	0	0	0	/	0	/	0	/
Celkem		1,81	102	107	209	125	65	19	0	188	14	7	18268	89,50	928	5,03	19196	94,53

Spolupráce s rodiči a zákonnými zástupci

Hovorové hodiny ve školním roce 2024/2025 probíhaly v souladu s organizací školního roku. Konaly se jednou za pololetí a byly určeny k individuálním konzultacím mezi pedagogy a zákonnými zástupci žáků.

Škola spolupracuje s rodiči i individuální formou:

- výchovné komise
- konzultace o formách podpůrných opatření
- pohovor

Tabulka ZZ červen 2025

		červen	pá	po	út	st	čt	pá	po	út	st	čt	pá	út					
Třída	Počet žáků	Třídní učitel	6	9	10	11	12	13	16	17	18	19	20	24	Dílny	Komise	Čas	Předseda	Mítopředseda
SP3	6	Trá		š							dopo				Bud A - přízemí	č.1	8 až 12	Ing. Řezníček	Mgr. Štěpánek
SPA3	8	Ryk		š							odpo				Garáže	č.1	12 až 15	Ing. Řezníček	Mgr. Štěpánek
MNA3	6	Ryk		š								poled			Budova B - dílny MN	č.1	8 až 10	Ing. Řezníček	Mgr. Štěpánek
TrV3	7	Trá		š								ráno			Bud A - dílny Tr	č.1	10 až 12,30	Ing. Řezníček	Mgr. Štěpánek
TrVA3	6	Ryk		š								dopo			Bud A - dílny Tr	č.1	13 - 15	Ing. Řezníček	Mgr. Štěpánek
ZP3	2	Otr					š					odpo			Dílny ZP	č.1	15 - 15,30	Ing. Řezníček	Mgr. Štěpánek
SUS3	8	Otr		š						dopo					prš, 3.kr	č.2	8 až 10,30	Mgr. Moudrý	Mgr. Prášková
SUO3	15	Kra		š	š						celý				prč.3.krč, ilona	č.2	celý den	Mgr. Moudrý	Mgr. Prášková
PP2	9	Jáhn		š						odpo					Avion, prš P	č.3	12,30,až 15	Mgr. Slámová	Mgr. Sedláčková
PPc2	17	Janč		š	š						celý				Ol, Víd, Fut	č.3	celý den	Mgr. Slámová	Mgr. Sedláčková
PV3	11	Souč								dopo					4 krč, přízemí P	č.3	8 až 12	Mgr. Slámová	Mgr. Sedláčková
KnP3	6	Malá		š	š							dopo			dílny Knp	č.4	13 až 15	Mgr. Zapletalová	Mgr. Prášková
PS3	5	Kös		š	š							odpo			prádelna	č.4	10 až 12,30	Mgr. Zapletalová	Mgr. Prášková
PrŠ2	6	Kra	š	š	š	š						ráno			kuchyně	č.4	8 až 10	Mgr. Zapletalová	Mgr. Prášková

	pís
	prakt.
	úst
	SV
	škola
	vyřaz

č.1	Ing. Řezníček	18.-19.6
č.2	Mgr. Moudrý	17.-18.6
č.3	Mgr. Slámová	17.-18.6
č.4	Mgr. Zapletalová	19.6.

Hodnocení závěrečných zkoušek v řádném termínu – 2024/2025

Třída	Třídní učitel	Počet žáků	Prospěli s vyznam	Prospěli	Neprospěli	Ne připuštěni	Ne nastoupili
KnP3	Köstnerová	5	2	3	0	0	0
MNA3	Rykr	5	0	5	0	0	0
PP2	Jahnová	7	1	6	0	0	0
PPc2	Sedláková	11	3	8	0	0	0
PS3	Köstnerová	6	2	4	0	0	0
PV3	Součková	11	4	7	0	0	0
SP3	Trávníček	5	3	2	0	0	0
SPA3	Rykr	7	3	4	0	0	0
SUO3	Krestová	11	4	7	0	0	0
SUS3	Balcarová	6	3	3	0	0	0
TrVA3	Rykr	6	2	4	0	0	0
TrV 3	Trávníček	7	1	6	0	0	0
ZP3	Trávníček	2	2	0	0	0	0
celkem		89	30	59	0	0	0

Údaje o prevenci sociálně patologických jevů

Školní poradenský tým 2024/2025

Činnost PT se nadále odvíjí od pozitivních zkušeností předchozích let, nezbytná je ale i inovace osvědčených principů a postupů v zájmu zajištění větší šíře a komplexnosti péče v rámci nově platné legislativy.

Poradenský tým nadále působí v osvědčeném složení: speciální pedagog, výchovní poradci, metodik prevence a Bc. Andrea Krčálová, psychologka. Rozsáhlá problematika výukových, výchovných a adaptačních potíží žáků byla nadále ve středu pozornosti celého PT. Nově se však projevila výraznější potřeba „usměrnění“ některých nových žáků z prostředí spíše sociálního znevýhodnění, kteří zpočátku ne zcela pochopili principy studia na OU a přš Brno. Stálou pozornost PT věnuje i prevenci sociálně patologických jevů, včasnému řešení problémů systémem „padni komu padni“ v situacích, kdy prevence nestačila.

Mezi výrazné klady činnosti PT patří pokračující úzká a nezbytná spolupráce se zřizovatelem, rodiči žáků a školskými poradenskými zařízeními (PPP, SPC). Pozitivní vyznění měla také kooperace s dalšími významnými orgány či institucemi, namátkou Policií České republiky, Městskou policií, Úřady práce ČR, s neziskovými organizacemi Agapo, Rytmus a s občanskými sdruženími a odbornými lékaři.

Činnost speciálního pedagoga: Mgr. Jitka Sedláčková

Poradenská činnost speciálního pedagoga je založena na identifikaci problémů, přímé podpoře žáků, pozorování v edukačním procesu, analýze sociálního prostředí žáka, individuální diagnostice, vytváření optimálních podmínek pro školní práci žáka a pomoci orientovat se ve vzdělávacích potřebách a možnostech. Důležitou součástí práce školního speciálního pedagoga je také součinnost s rodiči (zákonnými zástupci) žáka, a to převážně formou konzultací a společného řešení výchovně vzdělávací situace žáka. Zdůrazňujeme, že v podmínkách naší školy je toto velmi náročné. Zcela pravidelná je spolupráce s výchovným poradcem, metodikem prevence, školním psychologem, s ostatními pedagogy a samozřejmě s vedením školy. Předpokladem práce speciálního pedagoga v rámci celého Poradenského týmu je důvěra ze strany žáků, rodičů, kolegů i vedení školy.

Mimo aktivit probíhajících v rámci OU a přš Brno se všichni členové PT průběžně zúčastňovali vzdělávacích a konzultačních akcí:

- Průběžné vzdělávání učitelů,
- Konzultace s organizací Práh,
- pravidelné konzultace v PPP a SPC,
- Konzultace a spolupráce s organizacemi AGAPO a Rytmus

Oblast speciálně pedagogické péče, realizovaná v průběhu celého šk. roku

2024/2025:

- Za součinnosti s třídními učiteli a na základě analýzy dokumentace z předchozích školských zařízení proběhlo „vytipování“ potenciálně problémových žáků především z prvních ročníků OU a přš.
- Následovala podrobná depistážní činnost a stanovení dalších potřebných kroků v péči o tyto žáky, dle potřeby včetně kontaktů s rodiči.
- Depistážní činnost vyústila v individuální kontakt s těmito žáky (primární speciálně pedagogická diagnostika).
- Individuální speciálně pedagogická péče nastala v případech, kdy byla vhodnější než pomoc psychologa apod.
- Průběžná konzultační činnost probíhala nejen s třídními učiteli problémových žáků, ale i dalšími pedagogickými, případně nepedagogickými pracovníky.
- Dle aktuální potřeby byly realizovány průběžné intervenční činnosti (oblasti: šikana, kyberšikana, drogy, kouření, nikotinové výrobky apod.).
- Nezbytná byla zevrubná a průběžná dokumentace poradenské činnosti speciálního pedagoga.

Oblast kariérového poradenství:

- Poradenská a konzultační činnost směřující k adekvátní volbě dalšího studia. Zvažování perspektiv průběhu dalšího studia, vytýčení reálných možností či úskalí při studiu u jednotlivých žáků – vždy v kontextu posouzení jejich předpokladů, motivace a rodinného zázemí.
- Dokumentace poradenské činnosti, v ideálním případě včetně zpětné vazby.
- Aktivní poradenská spolupráce probíhala s neziskovou organizací AGAPO a Rytmus, která nadále přináší výrazné a hmatatelné výsledky.

Oblast prevence sociálně patologických jevů:

Konzultační a poradenská činnost ve spolupráci s Poradenským centrem pro drogové a jiné závislosti Sládkova 45, Brno pokračovala nadále úspěšně. Byly hledány a nacházeny nové, účinnější formy kooperace. V oblasti prevence sociálně patologických jevů pokračovala těsná a účinná spolupráce s Policií ČR a Městskou policií.

Spolupráce s rodinami žáků, směřující mj. k výchově ke zdravému životnímu stylu. Realizováno zejména formou individuálních pohovorů se zákonnými zástupci.

V konkrétních případech probíhala individuální jednání, která řešila případy z oblasti sociálně patologických jevů za účasti školního metodika prevence, třídního učitele, výchovného poradce, psychologa, žáka a jeho zákonného zástupce.

Podpora mimoškolních aktivit prostřednictvím Domova mládeže i mimo něj.

Další vzdělávání školního speciálního pedagoga a metodika prevence:

Pravidelné semináře a školení pořádané Poradenským centrem pro drogové a jiné závislosti, Sládkova 45, Brno.

Činnost spolupracujícího psychologa: Bc. Andrea Krčálová

Řešení závažných výchovných problémů, rodinných i osobních.

Zejména:

- složité sociální a ekonomické zázemí
- individuální konzultace s učiteli
- kontrola plnění nastavených podpůrných opatření u žáků
- průběžná spolupráce v rámci vyhodnocování podpůrných opatření u žáků ve spolupráci s poradenskými pracovišti

Činnost výchovného poradce: Mgr. Helena Prášková

Výchovné komise:

Ve spolupráci se speciálním pedagogem Mgr. Jitkou Sedláčkovou a dle potřeby rovněž s psycholožkou Bc. Andreou Krčálovou **výchovné komise projednávají pestrou škálu problémových okruhů**. Nezbytná byla rovněž kooperace s jednotlivými třídními učiteli, případně učiteli odborného výcviku. Jednání výchovné komise se především týkala řešení kázeňských přestupků, absencí a jiných forem porušování školního řádu. Probíhala za přítomnosti žáků a jejich zákonných zástupců, třídních učitelů a většinou i učitelů odborného vyučování. Celkem proběhlo 94 výchovných komisí. Vše bylo řádně zdokumentováno.

V mnoha případech, zejména při včasném zachycení problému, se výchovné komise jeví jako vysoce efektivní a vedly k okamžité nápravě.

Výchovné komise – školní rok 2024/2025

	Chování	Absence, záškoláctví	Jiné	Celkem
Počet řešených případů	<u>8</u>	<u>84</u>	<u>2</u>	<u>94</u>

Minimální preventivní program školy 2024– 2025

Minimální preventivní program vychází z pokynu MŠMT, č. j.:1454/2000-51, který do prevence sociálně patologických jevů zařazuje konzumaci drog včetně alkoholu, kouření, kriminalitu, virtuální drogy a gambling, záškoláctví, šikanování a jiné násilí, rasismus, xenofobii, intoleranci, antisemitismus.

Cíl primární prevence:

Zvýšení odolnosti dětí a mládeže vůči sociálně patologickým jevům. V prostředí naší školy jde o realizaci dlouhodobého, komplexního primárního programu, do kterého je zahrnuto vše podstatné, dostupné a realizovatelné v našich podmínkách. Důraz klademe na utváření celé osobnosti člověka, nejen na rozvoj znalostní, ale především na dovednostní a postoje.

Škola poskytuje odborné středoškolské vzdělání přibližně 330 žákům a žákyním. Někteří z nich mají speciální vzdělávací potřeby. Nemalé množství tvoří žáci, kteří pochází z prostředí, kde jsou nevyhovující ekonomické či sociální poměry. Přičteme-li k tomu i poměrně rizikový věk našich žáků, lze předpokládat, že i na naší škole se setkáme s problematikou závislostí a jiných sociálně patologických jevů.

Pozornost z naší strany se tak logicky zaměřuje nejen na samotnou problematiku závislostí, ale zejména na oblast prevence. Ta se odvíjí prioritně od zjišťování představ, postojů a přesvědčení našich žáků ve věcech týkajících se drog, alkoholu, kouření aj. a jejich rizikových faktorů.

V letošním školním roce se chceme více zabývat prevencí šikany ve třídách, případně včasným zásahům a řešení při jakýchkoliv náznacích šikany.

Také, jak vyplývá z předchozích zkušeností, je třeba se zaměřit na prevenci novodobých jevů např. kyberšikana.

V rámci přípravy na tuto problematiku budou pedagogové a členové poradenského týmu vyhledávat a absolvovat vzdělávací akce směřující k těmto tématům.

Aktivity vyplývající z výuky:

Cílené aktivity z oblasti prevence pro naše žáky je třeba přizpůsobit jejich mentální a sociální úrovni.

Vhodné je využití:

- názorných pomůcek
- časopisů
- videoprogramů s protidrogovou tematikou,
- internetu apod.
- besed (policie ČR a městská policie aj.)

Úkolem všech našich pedagogických i nepedagogických pracovníků v rámci primární i sekundární prevence je mimo jiné také **osvětová činnost**.

Oblast prevence sociálně patologických jevů se odráží i v samotné výuce takřka ve všech předmětech, zejména však v **občanské výchově**. Tato témata jsou zapracována i do aktuálních **školních vzdělávacích programů**. Učitelé i ostatní pracovníci jsou vedeni ke studiu potřebné legislativy a mají též možnost studia odborné literatury, která se na naší škole aktuálně doplňuje. Prvky prevence sociálně patologických jevů jsou pevně zakotveny i v oblasti praktického vyučování (zákaz kouření na pracovišti, bezpečnost práce, zodpovědný přístup k vykonávané činnosti atd.).

Metody a formy práce k osvojení preventivních ochranných kompetencí:

- Zvyšování sociální kompetence – rozvíjení sociálních dovedností, které napomáhají efektivní orientaci v sociálních vztazích, odpovědnosti za chování a uvědomění si důsledků jednání.
- Posilování komunikačních dovedností – zvyšování schopnosti řešit problémy, konflikty, reakce na stres, neúspěch, kritiku.
- Vytváření pozitivního sociálního klimatu – pocitu důvěry, zařazení do skupiny, vytvoření atmosféry pohody a klidu.
- Formování postojů ke společensky akceptovaným hodnotám.
- Respektování individuálních rozdílů mezi žáky.

Poradenský tým:

Ve škole působí také **poradenský tým** složený z výchovného poradce, metodika prevence a kariérového poradce, v jejichž kompetenci je přímo předcházení výše uvedeným jevům či případně jejich řešení. Ti jsou ve stálém kontaktu s ostatními odbornými pracovními mimo naši školu, kterých se tato problematika jakkoli dotýká (např. Poradenská centra, zdravotnická zařízení, PPP, SPC, Policie ČR, sdružení apod.). Dle potřeby probíhají pohovory jak s problémovými žáky, tak i s jejich rodiči. Poradenský tým současně intenzivně spolupracuje externě se školními psychology.

Mimoškolní činnost:

Nemalou měrou se na prevenci podílí i **aktivita mimoškolní** a to jak v rámci domova mládeže tak i mimo něj.

- tělovýchovné a sportovní aktivity:
 - plavání
 - posilovna
 - kopaná
 - atletika
- estetické – výtvarné, hudební a dramatické alternativní aktivity:
 - výtvarný kroužek
 - výpočetní technika
 - kroužek historického šermu
- návštěvy kulturních a společenských akcí
- kroužek historického šermu

Spolupráce s jinými organizacemi:

Škola také aktivně spolupracuje s Masarykovou univerzitou Brno a MENDELU Brno.

Aktivní spolupráce s: - IQ ROMA servisem Brno v oblasti řešení problematiky nejen romských žáků,
- AGAPO a RYTMUS v rámci tranzitních programů, sociální rehabilitace
- Práh Jižní Morava – poradenská činnost v oblasti duševních onemocnění, sociální rehabilitace.

V oblasti sociální prevence nelze také opomenout **spolupráci s Policií ČR a městskou policií.**

Jako nejvýznamnější prvek v oblasti prevence sociálně patologických jevů se ukazuje **spolupráce s Poradenským centrem pro drogové a jiné závislosti, Sládkova 45, Brno.** Naši žáci se tak mohou zúčastňovat preventivních programů, jež organizují. Formou dotazníků i individuálního rozhovoru centrum umožňuje i **zpětnou vazbu**, kde je zakotveno jak hodnocení akce, tak i případná konkrétní doporučení.

Jedná se zejména o tato témata:

- Seznamovací programy pro první ročníky
- Problematika drog a drogových závislostí zpracována interaktivní formou
- Šikana a její projevy
- Intervenční programy

Mimo tato témata je možnost aktivní spolupráce dle aktuálních potřeb školy, třídy či jednotlivců.

Centrum také poskytuje možnosti konzultační a vzdělávací i pro odborné pedagogické pracovníky a rodiče. V rámci realizace projektu ESF plánujeme do výuky i mimo ni zařazení aktuálních akcí (besedy, přednášky, návštěvy a exkurze) se zaměřením na rovné příležitosti ve vzdělání.

Spolupráce s rodiči žáků:

Navázání spolupráce s rodiči nastupujících žáků na úvodní třídní schůzce, kde jim byla vysvětlena strategie primární prevence na škole, podány základní informace o problematice užívání návykových látek včetně alkoholu a kouření.

Při vzniku problémových situací jsou rodiče informováni – třídní učitel, školní metodik prevence, výchovný poradce případně přivolaný odborník dle potřeby.

Problémovým žákům (jejich rodičům) budou poskytovány individuální konzultace v této oblasti.

Budou rovněž předány kontakty na odborná zařízení, v odůvodněných případech jim bude konzultace s odborníky školou doporučena.

Škola se snaží také posilovat **spolupráci rodina – škola** směrem k výchově, ke zdravému životnímu a to formou:

- Třídních schůzek – účast rodičů a jejich spolupráce se všemi pedagogickými pracovníky.

- Individuálních pohovorů rodičů s třídním učitelem, případně psychologem, speciálním pedagogem a výchovným poradcem.
- Pohovory rodičů s vedením školy.
- Netradiční forma účasti rodičů v edukačním procesu.

Při selhání preventivních opatření školy (užívání návykových látek):

1. V případě podezření na zneužívání návykových látek provést diskretní pohovor a šetření se žákem.
2. Při odůvodněném podezření: kontaktování rodičů (zákonných zástupců žáka), při negativní či nespolupracující reakci rodiny uvědomit sociální odbor.
3. Při průkazném zjištění zneužívání návykových látek ve škole nebo v případě, že je žák školy ovlivněn drogou (i alkoholem) v době vyučování ředitel školy nebo pracovník školy pověřený dle pokynu MŠMT kontaktuje zdravotnické zařízení a zároveň uvědomí rodiče, popř. zák. zástupce, OSPOD.
4. V případě dealerství nebo podezření na porušení § 217 trestního zákona (ohrožení mravní výchovy dítěte) nebo zanedbání povinné péče uvědomí oddělení péče o dítě, oznámí věc policii.

Vzdělávání zaměstnanců

Vzdělávání pedagogických pracovníků

Vzdělávání pedagogických pracovníků – vyučujících – průběžná účast pedagogických pracovníků na dalším odborném vzdělávání v rámci jejich aprobace a v závislosti na možnosti využití získaných poznatků a dovedností ve vyučovacích hodinách. Důležitou roli sehrává i doplnění vzdělávání tak, aby legislativně odpovídalo požadavkům kladeným na pedagogické pracovníky. Vzdělávání pedagogických pracovníků v ostatních oblastech jako jsou BOZP, prevence sociálně patologických jevů, mezilidské vztahy, jazyková gramotnost, speciálně pedagogická témata, inkluze a další oblasti dotýkající se problematiky školství.

Seznam absolvovaných seminářů

Název vzdělávací akce	Počet účastníků
Asociace pekařů a cukrářů, SŠ Klatovy	1
Oborové školení	8
Školení policie ČR – prevence kriminality a trestní odpovědnosti mladistvých	51
Školení BOZP vedoucích pracovníků školy	5
Školení BOZP	46
Školení Výuka podle učebních stylů žáka	1
Školení Jak ustát manipulativní chování	1
Školení Jak reagovat na krizové situace ve škole	51

Vzdělávání nepedagogických pracovníků

Odborné a profesní vzdělávání je podporováno rovněž u nepedagogických pracovníků

Název kurzu	Počet účastníků
Spisová služba	1
Školení BOZP	30
Školení svářečů	3
Školení řidičů	21
Školení elektrikářů	1

Aktivity a prezentace školy na veřejnosti

Spolupráce se ZŠ

- V rámci projektu KAP II navštěvovali naši školu žáci končících ročníků ze ZŠ Blansko, ZŠ a přš Hustopeče, ZŠ Brno Sekaninova, ZŠ a přš Slavkov u Brna, ZŠ a MŠ Želešice – žáci se seznámili s obory na našem OU.

Spolupráce s ostatními subjekty v rámci kraje:

- Masarykova univerzita Brno – fakulta speciální pedagogiky. Naše škola umožňuje studentům MU realizovat odbornou praxi a spolupracuje i v rámci jejich seminářů a konferencí.
- Mendelova univerzita Brno – na základě dlouhodobé spolupráce probíhaly ve škole pedagogické praxe studentů bakalářského studia

Další významná spolupráce

- PPP Brno – Zachova, Kohoutova, Hybešova, Sládkova, Ivančice, Žiclochovice, Hlinky, Blansko, Vyškov, Boskovice, Břeclav, Hustopeče, Mikulov, Žďár nad Sázavou, Třebíč, Znojmo, Kyjov atd. (konzultace k PO jednotlivých žáků)
- Speciální pedagogické centrum – SPC – Ibsenova, Sekaninova, Kamenomlýnská, Kociánka, Intega, Blansko, Kyjov, Žďár nad Sázavou, Velké Meziříčí, Kroměříž
- Centrum odborného vzdělávání pro stavebnictví a strojírenství JmK, Sokolská 1, Brno
- AGAPO o.p.s. – podpora pracovního uplatnění lidí se zdravotním či sociálním znevýhodněním (realizace stáží a následná pomoc při hledání profesního uplatnění zejména pro žáky z přš)
- Policie ČR – konzultace, besedy
- Podané ruce – besedy a semináře pro žáky i pedagogy
- Rytmus – podpora lidem se znevýhodněním při vzdělávání a uplatnění v běžném prostředí

Spolupráce školy s výrobními podniky a jinými podnikatelskými subjekty:

Potravinářské obory:

Albert Vídeňská – praxe žáků PP

Albert Olympia Brno – praxe žáků PP

Tesco OC Futorum – praxe žáků PP

Tesco OC Avion – praxe žáků PP

ŠJ Lomená – praxe žáků SUS

Mendelova univerzita v Brně – praxe žáků SUS
Nemocnice Milosrdných bratří – individuální praxe žáků SUS
ŠJ Nádvoří – individuální praxe žáků SUS
ŠJ Horní – individuální praxe žáků SUS
Rebio, Dominikánské náměstí – individuální praxe žáků SUS
ŠJ Hustopeče – individuální praxe žáků SUS
Spolupráce s asociací pekařů a cukrářů
Spolupráce s asociací kuchařů a cukrářů ČR
Spolupráce s firmou IREKS Enzyma
Zemanova kavárna a cukrárna Brno

Strojírenská výroba:

Conti Trade services s.r.o., Otrokovice – individuální praxe žáků SP

Knihářské práce:

Galerie Skleněnka, Dostálová Alice - obaly
Společenství českých knihařů

Pečovatelské služby:

Dům seniorů Věstonická, Brno – praxe žáků PS
Železniční stavitelství – praní prádla

Malířské a natěračské práce:

Cech malířů, natěračů a lakýrníků ČR – předváděcí akce, celoroční spolupráce
Výrobci v oboru: OIKOS, PAULÍN, COLORE Expert, SPOKAR, Dům barev Brno, CAPAROL, Tollens
STAR COLOR Brno – spolupráce s firmou
Barvy San Marco – spolupráce s firmou

Zednické práce

Heluz Hevlín a.s. – spolupráce s firmou

Truhlářská výroba

AMES s.r.o. - individuální praxe žáka

Sollus nábytek – individuální praxe žáka

Odborné exkurze, akce tříd a další vzdělávací aktivity oborů

Vzdělávací aktivity oborů

Září

- Předváděcí akce Dům barev – MNA3+MNA1

Říjen

- Dekorativní stěrky – MNA3
- Rytmus – pomoc lidem s postižením – SUS3, PP2, ZP3
- Letohrádek Mitrovských – PrŠ2
- Památník Písemnictví – KnP2, KnP3
- SŠŠR Bosonohy – zámečnické práce – SP1, SPA1, SP3
- Oborové soutěže Hostinné – TrV3, TrV2, KnP3

Listopad

- Hustopečský malířský workshop – MNA1
- Čokofest – SUS2
- Den otevřených dveří

Prosinec

- Vídeň – PP2, PPC2, SUO2, SUS2, PS2, KnP2, SP2, TrV2, ZP2, MNA2, SPA2, TrVA2, PrŠ2
- Turnaj v pingpongu – TrVA3, SUO1, SPA3
- Turnaj ve florbalu – TrVA3, MNA2, SPA1
- Vylepši si školu – celá škola

Leden

- Den otevřených dveří

Únor

- Enzyma Ireks – PV3, PP2,
- Exkurze Albert, Tesco – PP2, PPc2

Březen

- Přístroje AED v Brně – PS2
- Regionální vzdělávací centrum Bosonohy – TrV3, TrVA3
- Srdce na talíři – PV3
- Domov seniorů – PS1, PS2
- Uklidíme Česko – celá škola

Duben

- Čalounictví Bosonohy – TrV2, TrVA2, TrVA3
- Pekařské ruce s vůní Velikonoc – PPc2
- Prostor a iluze – MNA1, MNA3

Květen

- český den proti rakovině
- Polychromie dřeva a zlacení – TrV3, TrVA3, TrV2, TrVA2, MNA2, MNA3
- Sievert – stavební směsi – ZP1, ZP2, ZP3
- Likos zelené stavby – ZP2, ZP3, TrV2, TrV3, TRVa2, TrVA3, SP3, SPA3
- Teluria – MNA1, MNA2 MNA3
- Star color – MNA2, MNA3

Červen

- Dorty Simo – PV2
- Agapo – SUS3
- Řeznické muzeum – SUS1, PP1, PPc1
- Včelařské muzeum – PPc1 PV1, MNA1 TrVA1, SPA1, PV1
- Lysice – KnP1, KnP2
- Léčivé rostliny – SUS2
- Otevřená zahrada – PV1
- Farma Ráječek – SUO2, SUS3

Údaje o činnosti Domova mládeže

Odborné učiliště a praktická škola Brno, příspěvková organizace, poskytuje ubytování, výchovu a stravování studentům se zdravotním postižením, studentům středních škol a VOŠ. V rámci doplňkové činnosti DM poskytuje v průběhu školního roku také ubytování studentům vysokých škol.

Obsazenost DM ve školním roce 2024/2025

OU - 34, SŠ - 83, VOŠ - 8, VŠ - 32, ostatní - 7 / celkem 164

Mimoškolní aktivity DM ve školním roce 2024/2025

Ubytovaní studenti měli možnost uplatnit se v řadě zájmových kroužků (šermířský, výtvarný, estetický, PC, herna autodráhy, kulečnick, stolní fotbal, knihovna, florbal, petangue, plavání, fotbal, basketbal, posilovna).

22.10.2024 – Poslechový večer DM

7.11.2024 – Poslechový večer DM

20.11.2024 – Divadelní představení, Městské divadlo Brno

3.12.2024 – Návštěva vánočních trhů, Brno

10.12.2024 – Turnaj v bowlingu, Brno Olympia

14.1. až 16.1.2025 – Filmový maraton DM

26.2.2025 – Turnaj v bowlingu, Brno Olympia

15.4.2025 – Závod týmů DM na digitální autodráze

3.6.2025 – Návštěva Labyrintu pod Zelným trhem, Brno

10.6.2025 – Turnaj ve florbalu

23.6.2025 – Plavecké závody DM, Městské lázně Rašínova, Brno

Inspekční činnost provedená ČŠI

V listopadu 2024 proběhlo na škole pravidelné inspekční šetření České školní inspekce. Inspekce zaznamenala významné personální změny ve vedení školy, posílení materiálně-technického zázemí (nová didaktická technika, gravírovací laser do dílen), zřízení pozice školního psychologa a nárůst smluvních pracovišť pro praktické vyučování.

Mezi silné stránky školy byla zařazena zejména kvalitní spolupráce s profesními partnery a neziskovými organizacemi v oblasti odborného výcviku a úspěchy žáků v odborných soutěžích.

Za oblasti ke zlepšení byly označeny zejména řídicí procesy, hospitační činnost a využívání moderních výukových metod. Na základě doporučení inspekce škola již přijala první opatření k nápravě a další systematicky zavádí.

Údaje o hospodaření školy za rok 2024

I.

Odborné učiliště a praktická škola Brno, příspěvková organizace, Lomená 530/44, vykonává činnost Střední školy, Školní jídelny a Domova mládeže.

Odborné učiliště a praktická škola Brno, příspěvková organizace jako střední škola poskytuje střední vzdělávání, a to i žákům se zdravotním postižením, zejména s mentálním postižením.

Odborné učiliště a praktická škola Brno, příspěvková organizace jako školní jídelna poskytuje školní stravování.

Odborné učiliště a praktická škola Brno, příspěvková organizace jako domov mládeže zajišťuje žákům a studentům celodenní výchovu, ubytování a stravování.

Odborné učiliště a praktická škola Brno, příspěvková organizace je oprávněna v souladu s ustanovením § 33, zákona č. 250/2000 Sb. o rozpočtových pravidlech územního rozpočtu, poskytnout závodní stravování.

Odborné učiliště a praktická škola Brno, příspěvková organizace má povolenou doplňkovou činnost, která navazuje na hlavní činnost příspěvkové organizace.

Základním hlediskem, ze kterého vyplývá cíl práce Odborného učiliště a praktické školy Brno, příspěvkové organizace, Lomená 530/44 je profesní příprava žáků i se speciálními vzdělávacími potřebami. Pro tuto práci byly vytvořeny výchovné speciálně vzdělávací a materiální předpoklady.

Struktura oborů je volena s ohledem na možnosti uplatnění absolventů na trhu práce.

Kapacita Odborného učiliště a praktické školy Brno, příspěvková organizace, Lomená 530/44, je naplněna v souladu s uvedením v rejstříku škol.

II. Platy a platové třídy zaměstnanců 2024

Počet přepočtených pracovníků celkem	80,8967
z toho: učitelé teoretického vyučování	18,9436
učitelé odborného výcviku	25,6644
vychovatelé	6,0000
speciální pedagog	0,1250
psycholog	0,3533

pedagogičtí pracovníci celkem	51,0863
ostatní	29,8104
CELKEM	80,8967

Platové třídy-pracovníci zařazení do tříd

třída přepočtený počet pracovníků

1	9,3475
2	0,0000
3	1,6891
4	1,8333
5	5,5655
6	4,5833
7	1,0000
8	0,0000
9	9,2083
10	25,0811
11	4,6433
12	16,9453
13	1,0000

Celkem **80,8967**

Průměrná měsíční mzda u jednotlivých kategorií pracovníků za rok 2024

kategorie počet pracovníků mzda 2024 průměrná mzda

učitelé teorie	18,9436	11 023 818	48 494
učitelé OV	25,6644	12 260 071	39 809
vychovatelé	6,0000	3 074 001	42 694
speciální pedagog	0,1250	65 733	43 822
psycholog	0,3533	255 671	60 305
pedagogičtí pracovníci celkem	51,0863	26 743 254	43 624
ostatní pracovníci	29,8104	11 247 102	31 440

celkem **80,8967** **37 990 356** **39 134**

Rozbor školní úrazovosti

Ve školním roce 2024/2025 bylo zaznamenáno 167 úrazů žáků. 9 úrazů bylo vyplněno a posláno. Z toho jich bylo 6 odškodněno.

Největší počet úrazů byl zaznamenán v hodinách praktického vyučování. Celkem 137 úrazů. Většinou se jednalo o drobné poranění (řezné rány, odřeniny).

V hodinách tělesné výchovy se stalo 17 úrazů. Šlo o nekoordinované pády a naražení prstů při míčových hrách.

V teoretickém vyučování bylo zaznamenáno 13 úrazů, které se staly během přestávky (uklouznutí na chodbě, pád na schodech).

U zaměstnanců bylo zaevidováno 8 pracovních úrazů do knihy úrazů. 6 úrazů bylo lehkých. Nedošlo při nich k porušení BOZP. 2 úrazy si vyžádaly pracovní neschopnost zaměstnance.

Ve všech případech nebyly porušeny bezpečnostní předpisy a byla provedena nápravná opatření ve formě následného proškolení BOZP. Žáci školy i zaměstnanci jsou pravidelně proškolení a veškeré písemné doklady jsou zakládány.

Velký důraz je kladen na proškolení žáků a dodržování BOZP v rámci odborného výcviku. Vybavování žáků a pracovníků školy ochrannými pomůckami se řídí platnými předpisy a je na velmi dobré úrovni.

Pracovníci školy se dostavují na pravidelné preventivní lékařské prohlídky.

Velký důraz je kladen na proškolení a dodržování bezpečnosti práce na pracovištích v hodinách praktického vyučování.

Vybavování žáků a pracovníků školy ochrannými pomůckami se řídí platnými předpisy a je na velmi dobré úrovni.

Technik BOZP

Mgr. Bohdana Sedláková

září 2025

III.1 Výnosy

	Upravený rozpočet	Skutečnost	% plnění	skutečnost
	r. 2024 v tis.	r. 2024 v tis.		r. 2023
Výnosy z nároků na prostředky SR, rozpočtu ÚSC a st. fondů				
provozní transfery od zřizovatele	14988,91	14334,59	95,63	14314,74
ostatní transfery ze státního rozpočtu	52130,28	51648,05	99,08	55377,2
transfery NIV na programy ISPROFIN				
transfery ze zahraničí				
transfery od obcí				
Výnosy z vlastních výkonů a zboží				
produktivní práce žáků	1000,00	1904,07	190,4	1401,37
stravné	8000,00	8371,09	104,6	8887,54
za ubytování	900,00	866,50	96,27	717,80
školné				
služby včetně pronájmů				
jiné výnosy z vlastních výkonů				
Finanční výnosy				
úroky				
kurzové zisky		0		0,88
výnosy z přecenění reálnou hodnotou				
ostatní finanční výnosy				
Ostatní výnosy				
čerpání fondů		489,37		300,08
smluvní pokuty a úroky z prodlení				
jiné pokuty a penále				
výnosy z prodeje majetku				
výnosy z vyřazených pohledávek				
ostatní výnosy z činnosti	450	781,23	173,60	1165,65
V Ý N O S Y C E L K E M	78306,51	79405,45	101,4	82165,09

III.2 Náklady

	Upravený rozpočet		Skutečnost % plnění	skutečnost	
	r. 2024	v tis.			r. 2024 v tis.
Mzdové náklady (MN) celkem	38861,527		39208,552	101,70	40337,713
Platy celkem	38482,941		38344,78	100,000	39055,880
OPPP celkem	378,585		854,585	211,90	1281,833
ze MN celkem: platy pedagogů	29963,129		26743,25	96,00	27482,310
ze MN celkem: OPPP pedagogů	105,0		105,0	191,70	507,280
v tom: OON pedagogů	105,0		105,0	191,70	507,280
odstupné pedagogů					
ze MN celkem: platy nepedagogů	8519,813		11247,10	110,7	11573,570
ze MN celkem: OPPP nepedagogů	273,585		749,585	227,600	774,553
v tom: OON nepedagogů	90,000		90,000	100,00	90,000
odstupné nepedagogů	183,585		183,585	100,000	250,173
odměny učňům (neped.)			476,05		434,380
Povinné pojištění	13071,547		13207,523	99,500	13207,523
v tom: sociální pojištění	9591,005		9423,65	99,500	9685,109
zdravotní pojištění	3480,542		3471,00	99,700	3522,414
Příděl do FKSP	384,782		383,33	100,900	788,364
O N I V	25334,335		27525,311	103,400	27525,311
Spotřebované nákupy					
potraviny	8000,00		8032,39	110,000	8803,012
ochranné pomůcky	118,341		388,47	274,10	87,818
prádlo, oděv, obuv					
učebnice a školní potřeby	21,00		7,7	121,3	12,258
knihy, učební pomůcky, tisk	223,00		246,09	98,2	466,193
pohonné hmoty	190,00		80,04	44,5	89,070
pevná paliva					
ostatní materiál	4496,00		2605,51	125,9	3179,918
plyn	2900,00		2700,744	88,20	2603,671
elektrická energie	1920,00		1602,659	104,5	1724,580
voda	350,00		275,132	55,9	223,832
pára					
teplo					
spotřeba ostatních neskladovat. dodávek					

prodané zboží				
aktivace dlouhodobého majetku				
aktivace oběžného majetku				
změna stavu zásob vlastní výroby				
Služby				
opravy a udržování	667,441	1367,79	160,4	1123,334
cestovné	15,000	4,574	19,6	2,949
náklady na reprezentaci	20,000	15,863	88,6	17,725
aktivace vnitroorganizačních služeb				
služby pošt	40,000	35,512	80,6	32,269
služby telekom. a radiokom.	210,000	217,69	139,00	292,051
služby peněžních ústavů	55,000	52,78	93,7	51,567
nájemné	50,00	103,43	115,8	81,092
konzultační a porad. služby	100,000	81,756	59,7	59,720
programové vybavení	150,000	255,026	78,4	125,449
služby zpracování dat				
ostatní služby	2052,153	1929,456	101,3	2502,131
Ostatní sociální náklady				
stravování zaměstnanců		21,087		27,677
jiné sociální náklady		353,557	89,1	362,354
školení a vzdělávání	94,500	46,125	165,5	38,068
Daně a poplatky				
silniční daň				
daň z nemovitostí				
jiné daně a poplatky				-6,702
Ostatní náklady				
pokuty a penále				
manka a škody				
pojištění majetku				
ostatní sociální pojištění	145,00	164,347	104,6	164,347
stipendia	16,900	0		
odvod za nedodržení limitu ZPS				
ostatní náklady z činnosti		319,593		387,300
Odpisy, rezervy a opravné položky				
odpisy dlouhodobého majetku	3500,00	3871,57	105,9	3603,765
prodaný majetek				

tvorba a zúčtování rezerv				
tvorba a zúčtování opravných položek				
náklady z vyřazených pohledávek				34,200
náklady z drobného dlouhodobého majetku		649,159		1388,045
Ostatní provozní náklady				
prodané cenné papíry a podíly				
úroky				
kurzové ztráty		0,18		13,248
náklady z přecenění reálnou hodnotou				
ostatní finanční náklady		26,208		34,374
N Á K L A D Y C E L K E M	77652,191	77701,865	102,60	81858,912
R O Z D Í L (zdroje minus náklady)		1703,584		306,174

III.3 Finanční majetek

Zůstatky na účtech k 31.12.2024:

Zůstatek na běžném účtu činí celkem	10 373 008,07 Kč
Zůstatek na účtu pokladny OU činí	100 776,- Kč
Zůstatek na účtu pokladny Erasmus+ činí	29 783,- Kč
Zůstatek na účtu pokladny FKSP činí	269,- Kč
Zůstatek na FKSP činí	38 712,39 Kč
Zůstatek na účtu ceniny činí	9 336,- Kč
Zůstatek na běžném účtu činí	13 195 638,97 Kč

Zůstatek na účtu 412 činí	71 260,87 Kč
Zůstatek na účtu pokladny FKSP činí	269,- Kč
Zůstatek na účtu FKSP činí	38 712,39 Kč

Rozdíl mezi účtem 412 s pokladnou a bank.úč. FKSP 32 279,48 Kč

Rozdíl se týká nepřevedených finančních prostředků – penzijní připojištění, příspěvek na stravování, životní jubileum, bankovní poplatky a příděl FKSP za měsíc 12/2024. Finanční vypořádání proběhne v 1/2025.

Produktivní práce

Náklady na produktivní práci činily :	1 076 283,- Kč
Výnosy z produktivní práce činily :	1 904 074,- Kč
Celkem výnos z produktivní práce činil	827 791,- Kč

III.4 Pohledávky a závazky

Kontrola pohledávek a závazků se provádí průběžně. U pohledávek po splatnosti zasíláme upomínky.

III.5 Vyúčtování dotací v roce 2024

Poskytnutá dotace celkem k 31.12.2024 činila	67 302 191,- Kč
z toho:	
- dotace ze státního rozpočtu	52 313 279,- Kč
- dotace od zřizovatele	14 988 912,- Kč
<hr/>	
celkem vyčerpána dotace	69 406 028,66 Kč

Přímé výdaje na vzdělání:

poskytnuto celkem k 31.12.2024	52 130 279,- Kč
čerpano k 31.12.2024	51 648 050,87 Kč
v tom:	
a) platy pedagogů	29 504 469,- Kč
b) platy nepedagogů	8 519 813,- Kč
c) OON pedagogů	100 000,- Kč
d) OON nepedagogů	273 585,- Kč
e) ostatní (pojištění + FKSP + ONIV)	13 250 183,- Kč

Dotace – Národní plán obnovy – prevence digitální propasti

poskytnuto:	183 000,- Kč
čerpano :	0,- Kč
vráceno :	183 000,- Kč

Dotace – Podpora činnosti školních metodiků prevence

poskytnuto:	86 218,- Kč
čerpano :	86 218,- Kč
vráceno :	0,- Kč

Dotace – Podpora činnosti školních psychologů

poskytnuto:	532 100,- Kč
čerpano :	344 642,74 Kč
nečerpano :	187 457,26 Kč
(ponecháno do následujícího roku)	

III.6 Investice

V roce 2024 bylo z investičního fondu čerpáno: čištění VZT potrubí ve školní jídelně – 240 427,- Kč, dodávka a montáž kamerového systému . závora na vjezd do areálu 230 674,33 Kč, oprava chodníčku kolem hřiště – 86 816,90 Kč, oprava topného kanálu – 116 998,46 Kč, oprava podlah v budově školy 214 367,- Kč, nákup kopírovacího stroje – 45 980,- Kč, nákup mrazicí skříně Liebherr – 72 587,90 Kč

Z investičního fondu Jmk nám bylo poskytnut investiční příspěvek na nákup konvektomatu v částce 1 152 641,- Kč

III.7 Výsledek hospodaření po zdanění

Hlavní činnost	1 773 079,27 Kč
<u>Doplňková činnost</u>	<u>157 070,73 Kč</u>
Hospodaření celkem za rok 2024	1 930 150,- Kč

Daň z příjmů právnických osob	Kč
Daňová povinnost celkem	143 820,-
Vypočtená daň k odvodu	211 530,-
Uplatněná výše úspory daňové povinnosti dle §20 ZDP	300 000,-
Sleva na dani podle § 35 odst. 1 a § 35a nebo § 35b zákona	72 180,-
Změny ve výši daňové povinnosti minulých období (např. doměrky, podání dodatečného daňového přiznání apod.)	0,-

IV . Autoprovoz:

Nutné potřeby provozu OU a prš je zajiřtováno 5 vozidly. Vozidlo, DACIA LOGAN je k dispozici převážně k zajiřtění odborného výcviku oboru malířské a natěračské práce, zednické práce a truhlářské práce. Ty se uskutečňují hlavně na zakázkách v rámci produktivní práce.

Z důvodu zajiřtění výroby jídel pro další školská zařízení v roce 2024 byly maximálně využity vozidla pro školní jídelnu RENAULT TRAFIC, RENAULT MASTER a DACIA DOKKER. Naše školní jídelna produkuje denně cca 2 000 jídel, z toho cca 1500 jídel se rozváží.

Osobní vozidlo Škoda Rapid je užíváno ke kontrolní činnosti pracoviřt praktického vyučování rozmístěných po celém regionu. Dále je užíváno k nezbytně nutným služebním cestám.

Vlastní údržbu provádíme v rámci praktického výcviku učebního oboru strojírenské práce, a tím podstatně snižujeme náklady na provoz. Opravy zajiřtujeme na našem odloučeném pracoviřti.

Druh vozidla	SPZ	počet ujetých km	Celková spotř. za rok 2024 (l)	Prům.spotřeba (l)
Dacia Dokker	1BT 3780	4 027 km	388,32	9,64
Dacia Logan	5B0 6086	2 606 km	239,60	9,19
RENAULT TRAFIC	5B9 9620	4 275 km	465,81	10,56
RENAULT MASTER	3B2 6079	4 410 km	470,96	11,02
Škoda Rapid	1BT 6814	3 073 km	194,54	6,33

V. Plnění úkolů v oblasti nakládání s majetkem

Druh majetku 0210, 013, 019, 0213, 0222, 0223, 0225, 0311, 032, - beze změny

Rozčlenění majetku DDHM a DDNM

Druh majetku 0181

Pořizování v celkové částce	3 390,- Kč
- licenční klíč DSP	3 390,- Kč

Pro opotřebovanost, nefunkčnost a neekonomickou opravu byl vyřazen majetek v celkové pořizovací hodnotě 75 852,- – nulová zůstatková hodnota

Druh majetku 0221

Pořizování majetku v celkové částce	1 348 885,93 Kč
- kopírka Konica Minolta	45 980,- Kč
- mraznička Liebherr	72 587,90 Kč
- bezpečnostní systém – kamery	161 888,03 Kč
- plynový konvektomat I Combi Pro - IF Kraj	1 068 430,- Kč

Pro opotřebovanost, nefunkčnost a neekonomickou opravu byl vyřazen majetek v celkové pořizovací hodnotě 1 041 455,10 Kč – nulová zůstatková hodnota.

Druh majetku 283 - FKSP

- beze změny

Druh majetku 0281

Pořízení majetku v celkové částce	645 769,61 Kč
- školní, kancelářský a dílenský nábytek	175 784,89 Kč
- úklidové vozíky	35 233,51 Kč
- nářadí a přístroje pro učební obory	270 715,87 Kč
- elektrotechnika	164 035,34 Kč

Pro opotřebenost, nefunkčnost a neekonomickou opravu byl vyřazen majetek v celkové pořizovací hodnotě 1 169 959,82 Kč – nulová zůstatková hodnota.

- školní a kancelářský nábytek	362 714,06 Kč
- přístroje a nářadí pro učební obory	6 782,08 Kč
- elektrotechnika	800 463,68 Kč

Druh majetku 0972 - DDHM v užívání

Pořízení majetku – 200,-

Pro opotřebenost, nefunkčnost a neekonomickou opravu byl vyřazen majetek v celkové pořizovací hodnotě 490 908,51 Kč – nulová zůstatková hodnota.

- školní a kancelářský nábytek	155 033,30 Kč
- elektrotechnika	5 426,- Kč
- spacáky	1 530,- Kč
- nádobí, hrnce, misky, nože	22 599,- Kč

Druh majetku 0973 – učební pomůcky v užívání

Pořízení majetku – 0

VI. Komentář k tabulce „Přehled o tvorbě a čerpání peněžních fondů“ s uvedením informace o finančním krytí fondů

Jednotlivé fondy jsou rozepsány v oddíle III.3 Finanční majetek. Podrobnější informace o peněžních fondech jsou uvedeny v Příloze č. 14.

Zůstatek fondu investic k 31. 12. 2024 činil 838 984 Kč, zůstatek rezervního fondu k 31.12. 2024 činil 1 946 389 Kč.

Fondy jsou kryty finančními prostředky v plné výši.

VII. Kontrolní činnost:

Na škole je vypracován kontrolní systém spočívající v časovém i věcném rozvržení jednotlivých kontrol na všech úsecích našeho zařízení. Kontroly byly prováděny průběžně dle ročního plánu v oblasti teoretického vyučování, praktického vyučování a mimoškolní výchovy. V oblasti ekonomické jsou kontroly prováděny průběžně a jsou zaměřeny na ochranu a hospodaření se svěřeným majetkem. Zjištěné nedostatky jsou řešeny na pravidelných poradách vedení školy.

VIII. Inventarizace majetku

Ve dnech 8.11.2024 až 28.11.2024 byla příkazem ředitelky OU a prŠ provedena inventarizace hospodářských prostředků- nebyly zjištěny žádné rozdíly. K 31.12.2024 byla provedena inventarizace materiálových zásob a potravin na skladě, dále inventarizace dokladová a inventarizace pokladny a

rozdílová inventarizace majetku – nebyly zjištěny žádné rozdíly. Veškeré sestavy, inventarizační zápisy a kontrolní zápisy z inventarizace jsou uloženy na ekonomickém oddělení OU a prŠ.

IX. Doplňková činnost

Vedle činností, pro něž byla příspěvková organizace zřízena, je oprávněna vykonávat také doplňkovou činnost. Zřizovací listinou čj. 27/1 ze dne 25.6.2015 zřizovatel povoluje níže uvedené okruhy doplňkové činnosti, které navazují na hlavní účel organizace:

- realitní činnost, správa a údržba nemovitostí,
- mimoškolní výchova a vzdělávání, pořádání kurzů, školení, včetně lektorské činnosti,
- hostinská činnost,
- ubytovací služby,

Ke dni 31.12.2024 má organizace platné tyto živnostenské listy:

- hostinská činnost,
- výroba, obchod a služby neuvedené v přílohách 1 až 3 živnostenského zákona:
 - velkoobchod a maloobchod
 - ubytovací služby

V rámci doplňkové činnosti dosáhla organizace za rok 2024 kladného hospodářského výsledku ve výši **157 070,73 Kč**. Nejvyšších výnosů je dosahováno v prodeji stravy, a to ve výši 2 630 tis. Kč, výnosy z ubytování a pronájmů činí 906 tis. Kč, dále prodej zboží v kantýně ve výši 342 tis. Kč.

doplňková činnost 2024	částka v Kč
Náklady	3 721 138,49
Výnosy	3 878 209,22
Výsledek hospodaření	157 070,73

x. Poradenské služby ve škola

Poradenské služby ve škole

6A	Školní psycholog	ANO <input checked="" type="checkbox"/>	NE <input type="checkbox"/>
	úvazek	<input type="text" value="1"/>	
	zdroj financování	<input type="text" value="provozní prostředky"/>	
6B	Školní speciální pedagog	ANO <input type="checkbox"/>	NE <input checked="" type="checkbox"/>
	úvazek	<input type="text"/>	
	zdroj financování	<input type="text"/>	
6C	Žáci SŠ s odlišnými kulturními, životními podmínkami nebo s kombinací více sociálních faktorů.		
	počet individuálních intervencí		<input type="text" value="23"/>
	počet adaptačních dnů pro výše uvedené žáky		<input type="text" value="0"/>
	počet spoluprací ŠPP při SŠ s ŠPP na ZŠ při začleňování výše uvedených žáků do SŠ		<input type="text" value="11"/>
	počet konzultací výchovného/kariérového poradce SŠ (před nástupem žáků do SŠ)		<input type="text" value="8"/>
6D	Spolupráce školních poradenských pracovišť SŠ se školními poradenskými pracovišti ZŠ.		
	počet spoluprací ŠPP při SŠ s ŠPP při ZŠ		<input type="text" value="27"/>

V Brně dne 10.10. 2025

Mgr. Eva Lebedová
ředitelka OU a přš

Projednání školskou radou:

Výroční zpráva za školní rok 2024/2025 byla schválena školskou radou dne 25. 10. 2025.

Mgr. Helena Prášková
předsedkyně školské rady